臺灣日日新報
本日四頁
編輯發行人 江口治
臺北市榮町四丁目卅番地
發行所 臺灣日日新報社

陸鷲敵の蠢動抑壓
南寧周邊各方面を爆撃

陸鷲虱潰しに爆撃
惡天候を冒し廣西各所に

陸鷲頻りに痛爆

軍より國民政府へ十數工場を返還
管理に任ぜる皇軍へ感謝

中支方面

轉失業者三施策の具現方法を檢討
翼賛會の運營說が要望

小林商相首相を訪問

佳き日の宮中に明治節の御儀

英皇帝倫敦の防空施設を視察

案内役は空軍司令官ドーディング將軍

鮮銀發行高
四億五千萬圓

內務省
國民生活の再檢討
全國各地方廳を督勵

前田議會局長
近衛首相を訪問
二時間半に亙り要談

部長副部長役員も六日中には決定
議會局貴族院部の構成

厦門に輸入組合結成

帝都歸着の小林使節

不可解な米に一矢
松岡外相談を二日發表

松岡外務大臣談

刑餘者救濟の爲
前科抹消制度を確立

選擧法改正案
基本的討議を終了
議員側の意向大體判明
更に第二回會議に入る

有望な石油鑛區
熱河省錦承線沿線に發見

舌戰の最後段階
米大統領選擧戰今や酣

獨空軍英本土へ
二日も引續き空襲

英空軍獨を空襲

人事

低料率保險
新提供

低物價政策に順應し、保險料の著しく安い新種保險を提供します。

新種は、安い保險料で多額の保險をつけたい人に最も適當です。

生命保險に加入なさる方は先づ當社の保險をお研究下さい。

左記は新種千圓に對する一年拂保險料の一例です。

	八十五歲滿期	三十年滿期
歲	圓	圓
二五	一九・五三	二七・七四
三〇	二二・一〇	二八・四八
三五	二五・九四	三〇・六三
四〇	三一・二五	三四・二九
四五	三八・四二	四〇・〇七

保險種類は此の外數種あります

□保險案內贈呈

第一生命保險相互會社
(東京・日比谷)

集荷統制實施から消化配給の合理化へ

米穀專賣の必然性（中）

臨時規則の實施

全額政府米の國家管理によつて自由販賣は禁止され、しかも政府以外に販賣先がなくなれば農家にとつては米穀供出上の利害比較は無用となり、ここに滯み勝ちだつた配給の流れはおのづから滑かになるであらう。この全額政府米の國家管理の效果を裏付け配給の圓滑を期するがためには、配給機構の整備と流通ルートの明確化が必要となつてくる

昨年度の米穀需給不圓滑の原因は供出不足にも依るところが尠くないが、更に米穀配給を困難ならしめたのは集荷配給機構の不備である。從來の集荷配給機構は餘りにも多元的であつた。そのため地方的には多少の相違はあるものの種々の段階とそれに基づく價格配給の不圓滑が醸成されたのであるが、かかる現象は所謂多元的機構の故に歸せられる。供出路が多元的であるといふことはある場合には供出を促進し且つ容易ならしめるが、今日の如き米穀統制の下においては、それは寧ろ供出を澁滯せしめ阻碍せしめる原因となるであらう

この際な［illegible］は遂に去る九月十日政府をして「臨時米穀配給統制規則」を實施せしめるに至つた、これは從來の米を始め米穀の出荷はすべて［illegible］により原則として生產者よりの集荷は產業組合、消費者に對する分配配給は商人團體が擔當することに流通ルートを明確化したものである。いま「臨時米穀配給統制規則」による集荷配給の系統を略說すれば次の如くである

一、米生產者及び地主米の出荷は全部市町村農會がこれを統制する

一、市町村販賣組合（單位產組）及び農業倉庫［illegible］

一、商人集荷の米は全部道府縣米穀統制組合に販賣する

一、消費地道府縣内消費米の配給については、道府縣集荷の米を除き全部販賣、農倉の米は縣內消費を通じて全部道府縣米穀統制組合がこれを行ふ

一、全販聯の米は政府または日本米穀會社に販賣する

一、消費地、米穀商統制組合の米は消費地道府縣內消費分として生產地內小賣商組合に販賣されるもの以外は政府または日本米穀會社に販賣する

一、米穀會社は政府または消費地以上の集荷配給ルートは嚴然たる結構を實施中の現行の米穀配給機構に法的基礎を與へたものであるが（イ）集荷配給と檢査制度の下においた（ロ）米穀の集荷、配給部門における産組と商組の機能的分野を明確化したこと（ハ）米穀の消費地への配給についてはその機構の中樞に米穀會社を置いた點等は米穀配給の前進として注目すべきものである

消費地の機構合理化

扨て消費地道府縣における配給機構はどうなつてゐるであらうか各地方においてそれぞれ地方の實際に即した方策がとられてゐるが未だ明確な機構は現はれてゐない［illegible］やうである。東京、大阪の東西二大都市の現況を次に掲げて見よう東京においては東米商が中心となり共同購入、共同販賣が研究されてをり合理的な配給機構の實現もさう遠くはないであらう。大阪では米穀小賣商組合が主體となり卸商組、小賣商組の手を通じて消費者に配給されることになつてゐるが、まだ一部に自由主義的色彩があり更に內容に檢討が加へられる必要があらう

右の集荷配給ルートの整備も消費地に於ける配給機構の明確化もともに來るべき米穀年度に於て初めて試練を與へられるわけでありいまからその成果を云々し得ないが、今後の米穀配給は今回の全額政府米の管理（特に價格の方式）を以て足れりとせず、更に一段の配給高度化の必要がある、といふのは集荷機構に就ても農會の系統を統制機構として商人の集荷を基礎とすることは既に分配的なものであるとしてそれが除外的なものであるとしても將來の所有者間の紛爭の原因をいまから作るものであらう。多元的供出機構は現下の米穀情勢に於ては供出を阻害するといふ觀點からは產組、商人系統の二本建集荷は寧ろ集荷の機能を損ふものであり、從來の所有者の感情からすれば止む、今は中央に一元化すべきであらうか、宜しく第一歩を進めて集荷は產組系統に一元化すべきであらう。配給機構についても中央の米穀會社、地方の消費地米穀統制商組合の機構の繼承は現實的な下において至上のものであらうか。商人を通ずる消費者の米穀配給の機能を實現させるといふ觀點から、一元化の必要を考へるべきであらう

［illegible］消費地に於ける配給の一元化について

米海軍の東方防衛

極祕裡に活動を續ける

【ワシントン二日發同盟】大西洋艦隊編成以來米海軍の東方防衛工作は着々進められ特に最近これ等艦隊がカリブ海東方海域において極祕裡に活潑な行動を續けてゐるとの各種情報あり當地各方面の注目を集めてゐる右に關聯して消息筋では米海軍は同方面の佛國領に對し特に警戒的措置を執りつつあると非公式に左の如き觀測を漏らしてゐる

一、現在米艦隊は佛領マルチニック島、グヮダループ島、佛領ギアナ等の附近に集結し佛ヴイシー政府が愈々實際に獨伊との協力を具體化してこれ等佛領の主權讓渡を考慮するやうな場合にはいつでも直ちにこれを占據すべく用意してゐる

一、中立水域哨戒艦隊は現在獨伊の大西洋における作戰行動並にパナマ運河を狙つてカリブ海に近接し來るのに對し一層警戒を嚴重にしてゐる

一、又主力艦隊は最近英國より租借した軍事基地と關聯した重要任務に就いてゐるものと思はれる

米の態度曖昧

獨佛連繫牽制策か

【ワシントン二日發同盟】米大西洋艦隊が佛領マルチニック諸島方面に出動したとの報道は米政府が同諸島接收の準備工作ではないかと重大關心を持たれてゐるが、ハル國務長官は二日記者團との會見［illegible］において、米國政府の態度は依然として［illegible］佛國に對し［illegible］を明かにすべき時期ではないとの態度を示してゐるが、今回の米海軍の動きは米國政府がヴイシー政府の獨伊に協力する傾向を牽制せんとするものと見られてゐる

ル大統領を支持

ハル長官のラヂオ演說

【ニューヨーク二日發同盟】ハル米國務長官は一日夜ワシントンからラヂオを通じて初めてルーズベルト大統領支持の選擧演說を行ひ全國民に對し米國が未曾有の國際危機に直面せる今日大統領こそ米國の最も必要とする人物であるとて彼を三選するよう要請した、右演說でハル長官が強調した點は

一、ル大統領の對外政策をウイルキーの主張と比べればウイルキーは米國にとりての損失は一見して明かだ

一、ウイルキー當選の暁には其大統領就任までの二ケ月間は米國にとり最も危險な期間となる

一、現政府は外國とは何等秘密協定を結んだ事實はない

一、現政府の外交政策は米國を外交的に孤立せしめたと非難する者があるが米國は決して孤立してゐない

などの非難は全然當らない等で特に最近ハル長官が近づくにつれてル大統領の大統領當選が危くなり出した事で同長官の演說は注目されてゐる、ル大統領の當選については當初ウイルキー氏の立場が大統領より有力になりアッピールして彼を有利に導いてゐることが一般に明瞭となつた結果ルーズベルト側が大統領の不安を與へる程の必要を感ずるに至つたものと見られる

駐土獨大使

歸國の後某地に向ふ

【ベルリン二日發同盟】ドイツ外交筋はパーペン駐トルコ大使歸國の意圖はバルカン方面に集中されトルコとの關係が注目されてゐる折柄同大使の歸國は外交的に重要な意義があるものとして大使のベルリン歸國の理由を明らかにしてゐないが、更に同大使は近くベルリンから某地に向ふ旨言明して外交方面の注目を集めてゐる

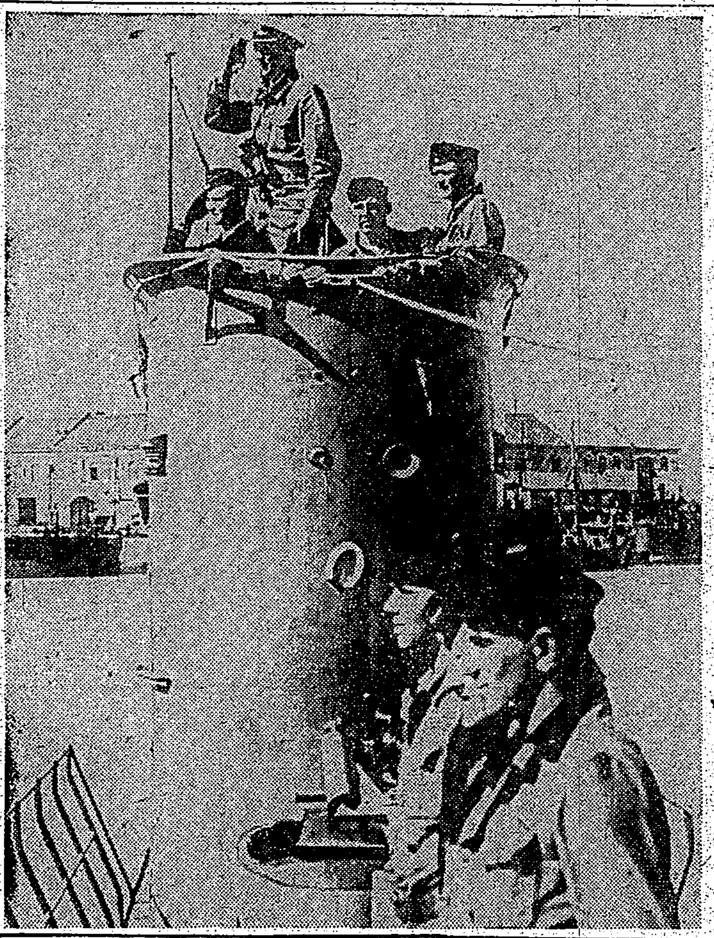

獨Uボート勇躍英國封鎖行へ

英米の狙ふ南支の資源

井村薰雄

現在の戰爭は黃金で戰ふのでなく資源で戰ふともいへるし資源の自然的な分布の不均衡から動もすれば戰爭の原因が生じてゐるともいへるであらう。大東亞共榮圈といふ南方を含む東亞諸民族の生命圈確立と日獨伊三國同盟との關聯も此の資源を通して切實なことであるまいものであるし、同時に三國同盟が更に今後の世界情勢の發展に處する經濟同盟であるばかりでなく、實に東亞諸民族永遠の生命に於ける强き力の保障ともなるのである

資源が人類の生存上に必要なることは勿論今に始まつたわけではない、それなくしては人間が瞬時も生存できないし、また人間自體が存在しなかつたであらう、ただ今までは黃金を交換に世界の何處からでも自由自在に手に入つたのである、然し今日ではもはや黃金だけでは思ふ通りに買へなくなつて來た、米國が鋼を賣らぬ石油を賣らぬといつたことが必ずしも支那事變や歐洲大戰のためのみではない、資源を擁護し確保せなければならぬといふ人類史の新たな頁に踏み入つたことから必然的に生じて來るのである、ところで慘じめた敗戰を續けながらも天の險峽のように四川の山奥に逃込まれた蔣重慶を持つ英米も狙ふところは此の資源である、彼等は南支のもつ天與資源を狙つてゐるのである、既往の借款の擔保の如きは未だ嘗て實現されたことのないに拘はらず、何かといへば之を持ち出すのも、その實南支の資源を擱まんための野望にほかならぬ

◇

さてそれでは南支の資源といへばどんなものかと見るに、米國の援蔣借款の代償ともなつてゐるように彼等の狙ふ資源に於て特に重要なもので、そのうち先づ指を屈するのが世界第一を誇るタングステンである、此のタングステンの買取を代價として米國の援蔣借款も成立してゐるが昔は米國を初めビルマ、ボリビア、ペルー等にも產し、また支那の輸出商品としては第一次歐洲大戰頃からのことである、然し今度の歐洲大戰前に需要が盛んに買付けて以來メキメキ增產率を示して最近世界生產高の六割を占め斷然世界一を占むるに至つた、南支では廣東省、中支では江西、湖南の二省が各主產地である、埋藏量の推定は十四萬餘噸、年產額一千五百噸見當となつてゐる

◇

タングステンに次ぐ南支鑛產としては錫である、此の錫も米國の援蔣借款の代償となつてゐるものであるが、雲南省の箇舊附近を主產地とし、その他廣東、廣西の兩省にも產する、然し是は雲南省を主產地として全支の產額の約九割を占めてゐる、全支の產額は一萬餘噸に過ぎ、世界の第六位に當る、何れは此の九割までが南支の產額である、此のほか南支の鑛產資源にはアンチモニーを初めマンガン、銅、鐵、鉛、金や石炭等がある、此のうちアンチモニーは雲南、廣東、廣西の三省が主產地となつており、產出高は世界產出高の七割を占めると稱せられる、その他石炭の四十二億噸、鐵の三千四百萬噸などの數字が示されてゐる、要するに、南支は英米の狙ふ豐富な鑛產資源をもつてて今世界が爭ふ資源の上に極めて優位を占めるものである、將軍閥が現狀にまで永延びて來た所以も亦南支のもつ天與資源が與つて大いに力がある、從つてまた、大東亞共榮圈の育成に將軍閥の討滅も緊急付けられる

倫敦報復爆擊

獨空軍晝夜の別なく襲ふ

【ベルリン二日發同盟】獨軍司令部發表

一、獨空軍のロンドン報復爆擊は一日も晝夜の別なく行はれ殊に夜間爆擊は猛烈を極めた

一、わが爆擊機の編隊は南部イングランドの各飛行場を爆擊した

一、バーミンガム、コヴエントリー、リヴアプールの重要工業地帯を爆擊大損害を與へ更にスコットランドの工業地帯及び港灣施設をも爆擊した

一、急降下爆擊隊は英國南部海岸において三隻合計約二萬七千噸の船舶に大損害を與へた

一、グレート・ヤーマス沖において［illegible］

伊、和平說を否定

官邊強硬態度を表明

【ローマ二日發同盟】ギリシヤ戰爭今後の見通しにつき一部では現在以上戰火の擴大を見ることなく伊ギリシヤ兩國の直接交涉に依る和平が成立するのではないかとの觀測が行はれてゐるが、二日伊官邊では和平說を斷乎否定左の如く述べた

通信社特派員の報道に依れば、この日の爆擊の主力は［illegible］直接交涉に依る伊ギリシヤ戰爭解決の可能性につき各種の流說が傳はつてゐるがイタリアは和平交涉を問題とする意思は寸毫もないイタリアは目的貫徹まで戰爭を遂行する決意である

伊、希交戰正に酣

フロリナ、カストリア地方に

【ニューヨーク二日發同盟】二日ギリシヤ側に達したA・Pアテネ電によればギリシヤ軍は一日を通じてアドリア海沿岸のエーイーヌヴァイアに至る戰線を保持しており戰況は依然としてフロリナ、カストリア地方において激戰中であるとの報道を傳へてゐる

伊軍司令部發表

【ローマ二日發同盟】伊軍司令部發表

一、ギリシヤ戰線の我軍は依然ラマス河の線を確保しつつヤニナ・ピンドス山脈方面を目指して進擊中である

一、昨一日我空軍はサラミスの兵器廠並に同地に碇泊中の艦船を爆擊すると共にコルフ島の軍事施設にも爆擊を加へた

伊空軍爆擊

希の戰略都市十二に對し

【アテネ二日發同盟】ギリシヤ政府發表

イタリア軍は一日サロニカ及びギリシヤの戰略都市十二を爆擊したその結果市民九十名が死傷した

十二都市を襲つた

伊の挺身義勇爆擊隊

【ローマ二日發同盟】伊軍は一日サロニカ及びギリシヤの戰略都市十二ケ所を爆擊したが［illegible］

貯蓄は戰費だ
百二十億
多物服地反物洋雜貨荷揃
株式會社 松井商行
臺北市本町三丁目 電話四七八四番

世紀の除夜（34）

北村小松作　都竹伸一畫

幸・不幸（二）

「あら、どうして？」

［illegible］

［illegible］ちくり出す必要が何であらう……と美佐子は考へてゐたまでの話だつたのだ。

むしろ美佐子にして見れば、鑑島がことさらに自分の生活についてて美佐子にたづねて貰ひたい樣なこの話題をさけようさけようとした心がこんな言葉になつてしまつたのかも知れない。

「……」

鑑島は、ふと憂鬱さうな面持になつて、無言のまま紅茶を啜つた

その憂鬱が何のせいだか、今、美佐子には解することが出來ない——この人の一擧手一投足に、と云ふよりは、一顰一笑に自分の心を支配されてゐた數年前の心の習慣が、今だにこのふと鑑島の顏をかすめた憂鬱の影をみとめたのであらうか？

「どうなすつたの？　憂鬱さうね……」

と、喉まで出かけた言葉をのみ込んで、美佐子も一口又、紅茶をすすつた。——勿論、鑑島の顏をかすめた、憂鬱の影に、昔ほど、心を亂されたのでないことは事實なのだが……

「あなたは今日は誰かと、約束があるのね……」

ふと又鑑島が美佐子の顏を見上げた。

「ええ、さうよ」

「一度僕はゆつくり、あなたに會ひたいんだけど……」

「どういふ意味で？」

東亞海運 基隆出帆
辰和丸 九日
辰容丸 十八日
辰宮丸 廿六日
辰鳳丸 三十日

辰馬汽船 基隆出帆
門司行 香港丸 十一月五日
上海行 福建丸 十一月十二日
南支行 阿蘇丸 十一月七日

大連汽船 基隆出帆
長山丸 十一月四日
西安丸 十一月九日
山西丸 十一月十四日
（代理店 丸一組）

大阪商船 臺灣出帆
基隆出帆（△印船客お斷り）
門司行 香港丸 大和丸
神戶行 高砂丸
鹿兒島北鮮行 河南丸
花蓮港行 貴州丸
沖繩行 湖南丸 南嶺丸
比律賓行 めきしこ丸 がんぢす丸
西貢盤谷行 西貢丸 盤谷丸
（南洋海運）
爪哇行 タワオ丸 パンドン丸
高雄出帆
馬公行 鳳山丸
東京直行 △たるしま丸
其他船便多數アリ臺北電五八五〇

日本郵船 基隆出帆
門司神戶行
香取丸 十一月六日 後五時半
大和丸 十一月十日 後五時半
富士丸 十一月十五日 前十一時
丹後丸 十一月十八日 前十一時
大連直行
門司丸 十一月廿五日午後二時

水性油性 カセイン
油煉 ガンマー
國煉
發賣元 臺北市港町二ノ三番地 莊倉俊郎商店 電話五〇八八・四〇二〇番

謝阿慶

右者今回都合ニ依リ解雇致候ニ付爾後當會社ト何等關係無之候條此段廣告仕候也

昭和十五年十月二十五日

基隆市元町一丁目五四番地

南國產業合資會社

電話二二六四番

解雇廣告

本籍地 臺北州七星郡內湖庄內湖字新坡尾一七八番地

現住所 基隆市高砂町三丁目二十五番地

謝阿慶

●法人登記公告 ［illegible］
●［illegible］產業組合登記公告 ［illegible］

曹達工業藥品配給統制ニ就而

拜啓 益々御隆昌之段奉賀候 陳者今般臺灣總督府ノ御指示ニ基キ臺灣工業藥品協會ヲ設立シ本島ニ於ケル工業藥品ノ一元的統制配給ヲ行フ事ト相成候 就而之ガ資料トシテ必要有之候間貴社（店、組合）所要品目數量等ヲ左記要項御諒承ノ上來ル十一月十二日迄ニ本協會ニ必着スル樣御申告被成下度尙曹達工業藥品ニ關シテハ爾今必ズ本協會ト御連絡相煩度此段關係各位ニ謹告仕候 敬具

一、申告ヲ要スル品目
苛性曹達、曹達灰、鹽酸、晒粉、液體鹽素

二、申告及用途明細用紙ハ本協會ニ御請求ノ事

三、團體結成ノ向ハ其ノ所屬團體ニ申告書ヲ提出シ團體ニ於テハ之ガ一括集計ノ上各個申告書相添ヘ申告ノコト

追而本調査ハ曹達工業藥品配給統制ノ基礎ト相成可申候ニ付最モ正確ヲ要シ候

尙御申告無之時ハ配給洩レトナルヤモ不計候ニ付當局ノ命ニ依リ特ニ御注意申上候

昭和十五年十一月四日

假事務所 臺北市綠町三丁目二十一番地 東光株式會社內（電話二四五三番）

臺灣工業藥品協會

臺灣肛門病院 台北市表町二ノ〇 電話二八八六番 院長 田村稻城

齒科 澁谷齒科醫院 台北市新起町一ノ一 自午前九時至午後九時 電話二八八九番

補綴科 レントゲン科 大原齒科醫院 臺北市榮町四丁目（菊元前） 電話六八六一番

有價證券問屋
はまや株式店
台北・京町・四
電話 二七〇八番 二四六八番

公告

本組合ハ昭和十五年七月廿五日開催ノ臨時總會ニ於テ解散ノ決議ヲ爲シ同年十月十九日之ガ認可ヲ受ケタリ依テ本組合ニ對シ債權ヲ有セラルル向ハ本公告ノ日ヨリ二ケ月內ニ申出相成度若シ本期間內ニ申出無キトキハ淸算ヨリ除斥スベシ

右公告ス

昭和十五年十一月一日

臺灣肥料輸移入商同業組合
淸算人代表 廣瀨政二

タップ界の第一人者 中村弘高先生著
タップ講座
［illegible］

落ちない。
荒れない。
濁らない。
新發表パピリオ口紅

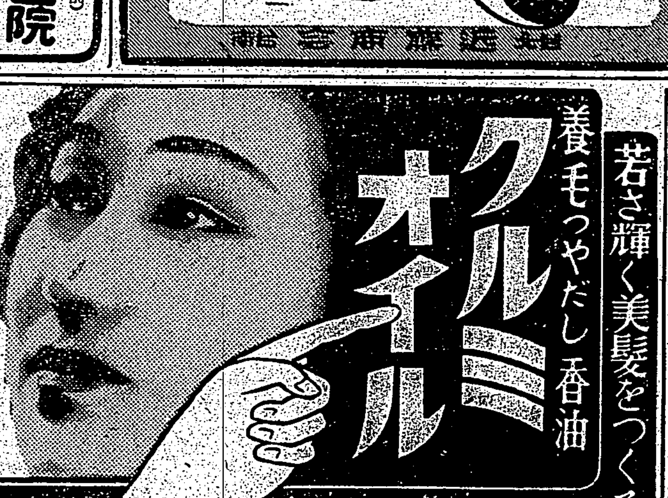

石川武美著
わが愛する生活
定價一円八十錢（送料十四錢）
特別裝釘 和田英作畫伯
生活とは單に生きることではない。國民として强く正しく樂しく生きることである。そのためには、健康であることが必要だ。［illegible］

松井桂陰著 運命開拓法 一円五十錢（送料十錢）
主婦之友社編 婦人の世渡り祕訣千ケ條 一円二十錢（送料十四錢）
矢尾板誠藤博士 川島［illegible］博士校閱 主婦之友社編 胃腸病全治者の体驗集 五十錢（送料三錢）
主婦之友社編 安產と育兒法 一円二十錢（送料十四錢）
東京・神田 振替東京一八〇 主婦之友社

參拜者の群は續く

住き日の明治神宮參道

光榮の式典參列者

きのふの高砂丸で出發

［illegible］

參拜者の群は續く
佳き日の明治神宮參道

【東京三日發同盟】菊花薫る三日の明治節の御祭は聖紀二千六百年の意義も一入深く一億國民明治天皇の御聖徳を偲び奉る裡に嚴かに執行はせられた、明治神宮へは午前八時十分勅使として[illegible]、有馬宮司以下祭員奉仕、近衞首相以下各閣僚參列の下に御祭が行はれ、同十一時から[illegible]宮司以下が奉仕して明治祭、更に午後四時三十分大前に於て御神樂の儀が執行はせられた、この佳き日を祝って明治神宮には朝から敬虔な民草の群が終日續いた、代々木の練兵場からは絶間なく花火が打上げられ代々木、原宿驛から參拜に赴く軍人、國民學校[illegible]に來る參拜者の群を[illegible]、明から夜にかけて人出は[illegible]十萬、神宮大會の閉會式を終へたスポーツ選手達が[illegible]勝利を踏む頃には少年隊の奉仕する[illegible]明々と映えた

島都市民赤誠こめて奉祝

[illegible]

基隆　【基隆電話】基隆市では三日午前九時から[illegible]に於て[illegible]つつ奉祝[illegible]

新竹　【新竹電話】新竹市[illegible]

奉祝一色の帝都

【東京三日發同盟】紀元二千六百年と明治節の佳節を迎へて一億民草は[illegible]

大帝の御聖徳を仰ぎ、改めてその御偉業を偲び奉った、この日秋空清く澄み渡り[illegible]

眞摯敢闘の氣に燃え
豪華の體育祭典終る
有終の美を飾った神宮體育大會

【東京三日發同盟】[illegible]

帝都の催物

多年教育界にあつて子弟教育に功あつた教育功勞者一萬八千餘名が神田の共立講堂に[illegible]

暮色

[illegible]

冷氣

[illegible]

授與

[illegible]

最終日成績

[illegible]

明治會で臺灣神社參拜　明治會では皇紀二千六百年の明治節を迎へ、全國十萬の會員は一齊同時刻に明治神宮遙拜式を擧行したが臺灣支部でこの佳き日午前九時臺灣神社の大前に於て國歌齊唱、[illegible]式を行った（寫眞は臺灣神社參拜の明治會員）

表彰された父祖三代の教育者
教壇に奉公
福原訓導喜びを語る

【高雄電話】明治節の佳節に當り帝國教育會より教育功勞者として表彰された高雄市[illegible]

佳き日に市制祝賀
花蓮港全市民ら歡喜

【花蓮港電話】花蓮港市制施行[illegible]

光榮の式典參列者
きのふの高砂丸で出發

高砂丸の船客

[illegible]

十二都市を襲つた
伊の挺身義勇爆撃隊

[illegible]

假出所の恩典者
百卅三名に及ぶ
佐鄕屋、菱沼、小沼ら

【東京三日發同盟】[illegible]

徵兵適齡者に告ぐ

【基隆電話】基隆市役所では[illegible]

北一中の吉井正信君　海軍經理學校へ入學

[illegible]

節電の標準電球　新マツダランプ

臺北州議戰漸く活潑
第一、四區は各一名超過

[illegible]

宜蘭市議戰
愈よ活況を呈す

[illegible]

香取丸入港

[illegible]

臣道實踐會の結盟會

[illegible]

弓道で堂々優勝
府縣對抗で凱歌は臺灣へ

[illegible]

陸上軍振はず

[illegible]

伊藤選士は語る

[illegible]

次期に期待
村橋監督臺灣團を語る

[illegible]

善戰した卓球團

[illegible]

府展の推薦

[illegible]

府展けふ限り

[illegible]

好評の親善畫展

[illegible]

山口氏の令息ら歸る

[illegible]

臺北秋競馬

[illegible]

ラヂオ

[illegible]

けふの天氣

[illegible]

定期航空

[illegible]

公告

今般御當局ヨリ運賃變更御認可ヲ相受ケ候ニ就テハ從來各線ノ往復券ヲ廢止スルト共ニ回數券及學生券ノ種類及割引率ヲ以テ昭和十五年十乘合運賃等ノ新運賃ニ並ニ普通一月十九日ヨリ實施開始致度此段謹告仕候也
附記　一般變更内容明細ニ就テハ敝社各發着所ノ各要所ニ呈示致置候間何卒御熟覽ノ上御愛用ノ程願上候
十一月[illegible]
新莊觀音山自動車株式會社

妻こしげ儀豫而病氣療養中ノ處養生不相叶十一月二日午後六時四十分死去致候間生前ノ知諸彥ニ謹告仕候
追而葬儀ハ十一月五日午後四時三橋町葬儀堂ニ於テ佛式ニ依リ相營ミ申候
十一月[illegible]日　臺北市三橋町[illegible]
夫　大澤彌三郎
男　谷雄
女　二郎
親戚代表　神富子
[illegible]

北野英雄儀[illegible]

昭和十五年十一月四日
假事務所　臺北市綠町三丁目二十一番地　東光株式會社内（電話二四五三番）
臺灣工業藥品協會

香油

臺灣日日各地綜合版

きのふ明治節
全島民擧つて遙拜

馬公【馬公電話】明治節の佳き日三日午前九時より各官衙では夫々御眞影奉拜式並に祝賀式を嚴かに行つたが澎湖廳では一般に對しても御眞影奉拜を許したので多數街民の參拜者があつた又馬公街役場各學校でも夫々式が擧げられた午後二時からは馬公第一公學校校庭で紀元二千六百年奉祝體育大會が開催されたが官民總出で各種運動競技が演ぜられ非常に盛況であつた

嘉義【嘉義電話】光輝ある紀元二千六百年に迎へた明治節の三日嘉義市では十萬市民を擧げてこの佳き日を慶祝するため各戸に國旗を掲揚し國民奉祝時間の午前九時を期してサイレン吹鳴されるやこれを合圖に市民は各在所において宮城遙拜をなした同時刻公園球場においては市長代理佐川助役以下官民多數參列の下にいとも嚴粛且つ盛大なる奉祝式を擧行した

高雄【高雄電話】戰時下に四度迎へた三日の明治節高雄市では戸毎に國旗を掲げ又港内碇泊の船舶は一齊に滿艦飾をなしこの佳き日を迎へた午前九時サイレンを合圖に道行く人々も家に在る者も全市民擧つて國民奉祝の意を表して宮城遙拜したのを始め高雄神社にて奉祝式を執行した

白衣の勇士精神修養
毎週一回訓話をきく

【花蓮港電話】臺北陸軍病院花蓮港分院では今回傷病兵の精神修養の一助として精神訓話を行ふことになり毎週一回東本願寺橋本正圓師を聘して講師に委囑することになつた

名産 宜蘭蜜柑
獻納の光榮に浴す

【宜蘭電話】宜蘭市外員山庄の□□三郎氏は市外員山で經營する蜜柑園が本年三回に亙る暴風雨にも拘らず被害なく豐熟との標識により來る二十三日の新嘗祭に當つて明治神宮に獻納の光榮に浴したので池田郡守が州廳へ伴ひ佐藤氏はその光榮に大いに感激してゐる

市場臨時商組合創設　彰化南門消費市場店組合創立總會は三十日午後三時半から商工會議所會議室に開催、王乙里氏議長となり規約並豫算を審議可決し左の通り役員を詮衡した

大屯郡體育會

臺中州大屯郡下體育大會は二日午前九時より臺中水源地競技場にて吉森郡守、花田□□課長以下各街庄長、公學校長、其他來賓多數臨席の下に擧行郡下男女青年團員、公學校兒童參加し秋風爽やかな運動日和に恵まれて各選手とも勇み立ち競技を進むにつれ熱戰の應援と共に白熱化し同午後四時各競技を終了、賞品の授與吉森郡守の訓示があつて散會した

大麻頒布式

【花蓮港電話】花蓮港廳の本年度大麻頒布奉告祭並に頒布式は十三日午前十時から明和會館に擧行する

◇…嘉義神社地鎭祭（既報）

若駒品評會
十七、八兩日吉野村で開く

【花蓮港電話】花蓮港廳產馬會主催の第三回産駒品評會は來る十七十八の二日間吉野村役場裏廣場に開催され吉野、林田、豐田三移民村で出生した二歳十頭の若駒を出品、審査の結果を發表する

郷軍臺中分會總會【臺中電話】郷軍臺中分會總會は三日午後一時より市公會堂において

商船メキシコ丸入港

【高雄電話】商船メキシコ丸は二日高雄に入港したが、マニラで鉄道事件を惹んでゐる宇川熊太郎氏が來高したが宇川氏は語る

大羅東建設に邁進
全街協賛實踐打合せ

【羅東電話】羅東街では最高度に國力の進展に寄與するため興亞奉公日の一日午後七時から同街役場で協議會員十六名全員出席の下に打合會を開いたがその結果毎月一日に定例常會を開き新體制に順應する街勢全般各部門に亙つて再檢討をなし實踐事項を定めて官民協力一致を以て目的達成に邁進することを協議した、續いて竹林工事により新らしく發掘された排水溝の工事費として約三萬八千圓を投じて之を除去する事になり近く臨時協議會を開いて正式に追加豫算を決定する事になつた

郷軍分會に寄附

高雄州鳳山街協議會員□□□□氏は郷軍鳳山分會にこの程金五十四圓を寄附したがその奇特なる行為には分會員いづれも感激してゐる

壯丁團體育會

【竹東電話】新竹州竹東郡では戰時體制下に於ける壯丁團員の堅忍持久の精神涵養を圖るため來る十一月九日午前九時より郡下各派出所管轄の壯丁團員を竹東公學校運動場に集めて熊谷郡守、井上課長以下警察官民協議の下に壯丁團體操競技會を行ふ

警官表彰

【斗六電話】斗六郡役所巡査、林水來巡査は昨秋匪人檢擧、青井、兵、李三刑事は自轉車盜及匪寇萬來檢擧の功に依り一日付臺南州知事及警察部長より夫々金一封を贈られ表彰された

臺南州郡課長異動

【臺南電話】臺南州では二日附郡課長級の異動を發令した

トマト獎勵
高雄州下が大々的に

【高雄電話】高雄州では州下岡山郡下及鳳山郡下の三百五十甲歩に對し昭和十五、六年度輸移出用トマトの増收を圖ることとなりこれが獎勵方法としては初めての試みとして獎勵競作會をなし一等一枚……

萬なかだち

聖峰大覇尖山へ（3）
輝く山岳史！
登山道路開鑿の鍬入れ

八月七日　明後樂雨　大覇下—佐藤國夜中に寒さに足が冷えてばつと目が醒める。もう眠られない。天幕を出れば大氣がぐつと身にこたへる。空は今日の壯學を祝ふかの如く星が無數に瞬いてゐる。待遠しい數時が過ぎて夜が明けかゝり明け放れると、あちこちから寢不足の眼が現れて來る。

六時半には朝食を濟ませ身輕な服裝になつて出發。さらさらと崩れるガレを踏みつ…

我々の越えて來た

……

（この項終り）

强力リベール　淋疾　武田長兵衛商店

丸久式製粉機　丸久製粉機　手廻製粉機　久保田工業所

金儲大王　リード式穀物膨脹機　兒島製作所

せきづゐ病　カリエス、神經痛、骨膜炎　播州明石市人丸下　元木脊髓藥本家

本家　一文字菊　謹製　軍刀　軍刀御案内呈（郵券要十錢）　京都市三條寺町東　菊一文字刀剣部

神經痛　胃腸病　淋毒　藥

腦　良藥五拾錢分と强腦寶鑑を無代進呈　願成閣

博士創製の毛生え藥　毛は生える藥　ミフナイン　●田中醫學博士方劑　●説明書無代進呈　東京藥院

斷食　藤田斷食道場

萬人油　家用常備良藥

機械工養成　旋盤工・仕上工　日本機械工學校

どんな重いぜんそくも早く樂々と　皇漢藥ひさかた　久能藥房

下痢　急性慢性腸カタル　食餌による中毒　腸チフス・赤痢　コレラ・腸結核による下痢に！　合理的下痢治療劑　吸著作用　殺菌作用　腸壁保護　アルシリン錠　製造發賣元　武田長兵衛商店　關東代理店　小西新兵衛商店